

SHIBA-NO-KAI ÅRSMÖTE FÖR VERKSAMHETSÅRET 2017

Ängsdals skola Bunkeflostrand 24 mars 2018

Dagordning

1. Justering av röstlängden.
2. Val av ordförande för mötet
3. Styrelsens anmälan om protokollförare vid mötet.
4. Val av två justeringsmän tillika rösträknare, som tillsammans med mötets ordförande skall justera protokollet.
5. Beslut om närvaro- och yttranderätt förutom av klubbens medlemmar.
6. Fråga om mötet blivit stadgeenligt utlyst.
7. Fastställande av dagordningen.
8. Styrelsens årsredovisning, balans- och resultatredovisning, redogörelse för arbetet med avelsfrågor.
9. Revisionsberättelse.
10. Fastställande av balans- och resultaträkning samt beslut om enligt dessa uppkommen vinst eller förlust.
11. Styrelsens rapport om det uppdrag föregående årsmöte givit till styrelsen.
12. Beslut om ansvarsfrihet för styrelsen.
13. A. Beslut om styrelsens förslag till verksamhetsplan.
B. Beslut om avgifter för kommande verksamhetsår.
C. Beslut om styrelsens förslag till rambudget.
14. Val av ordförande, ordinarie ledamöter och suppleanter i styrelsen enligt § 8 i dessa stadgar.
15. Val av två revisorer och två revisorsuppleanter enligt § 9 i dessa stadgar.
16. Val av valberedning enligt § 10 i dessa stadgar.
17. Beslut om omedelbar justering av punkterna 14–16.
18. Övriga ärenden som av styrelsen hänskjutits till årsmötet. Stadgeförändringar.
19. Motioner som senast den 2/1 skriftligen inkommit till styrelsen. Styrelsen skall till årsmötet lämna utlåtande och lämna förslag till beslut.
20. Mötet avslutas.

Resultaträkning Shiba-No-Kai 2017

| Intäkter | Utfall 2016 | Budget 2017 | Utfall 2017 | Budget 2018 |
|---------------------------|--------------------|--------------------|--------------------|--------------------|
| Medlemsavgifter | 70 175 | 70 000 | 67 000 | 75 000 |
| Försäljning klubbmaterial | 7 310 | 5 000 | 8 949 | 2 000 |
| Shibaspecialen | 10 875 | 12 000 | 7 975 | 8 000 |
| Annonser | | | | |
| Övriga intäkter | | | 2 782 | |
| Summa intäkter | 88 360 | 87 000 | 86 706 | 85 000 |

| Kostnader | Utfall 2016 | Budget 2017 | Utfall 2017 | Budget 2018 |
|-------------------------------|--------------------|--------------------|--------------------|--------------------|
| Inköp klubbmaterial | -6 082 | | -4 694 | |
| Inköp inventarier | -6 095 | | | |
| Shibaspecialen | -8 365 | -12 000 | -11 232 | -9 900 |
| Tryckning Shiban | -30 290 | -21 000 | -20 257 | -21 500 |
| Porto Shiban | -13 346 | -14 000 | -9 007 | -10 600 |
| Lokalavdelningar | | -1 000 | | |
| Årsmöte | -14 546 | -3 500 | -2 040 | -4 000 |
| Styrelsemöten | | | | |
| Reseersättningar | -444 | -5 000 | -4 331 | -5 000 |
| Data, telefon & porto | -2 695 | -2 000 | -3 229 | -3 500 |
| Kontorsmaterial | -2 418 | -1 000 | | -1 000 |
| Avgifter SSUK | -16 370 | -16 000 | -15 160 | -15 200 |
| Medlemshantering | | | | -8 400 |
| Stambokföringsavgifter | -1 450 | -2 000 | -2 480 | -1 200 |
| Rasmontrar | -4 174 | -2 000 | -1 162 | |
| Utbildning | -793 | -3 000 | | -2 500 |
| Övriga kostnader | -2 330 | -4 500 | -1 561 | -2 200 |
| Summa rörelsekostnader | -109 398 | -87 000 | -75 153 | -85 000 |

| | | | | |
|-----------------------|----------------|----------|---------------|----------|
| Årets resultat | -21 038 | 0 | 11 553 | 0 |
|-----------------------|----------------|----------|---------------|----------|

Balansräkning Shiba-No-Kai 2017

| Tillgångar | 2017-12-31 | 2016-12-31 |
|-----------------------------|-------------------|-------------------|
| Kortfristiga fordringar | 0 | 2 330 |
| Kassa | 0 | 1 078 |
| Bankkonto Swedbank utställn | 4 179 | 0 |
| Bankkonto Swedbank | 82 545 | 66 804 |
| | | |
| Summa tillgångar | 86 725 | 70 212 |

| Eget kapital och skulder | 2017-12-31 | 2016-12-31 |
|---------------------------------------|-------------------|-------------------|
| Balanserat resultat | 54 645 | 75 683 |
| Redovisat resultat | 11 553 | -21 038 |
| Kortfristig skuld | 8 327 | 8 167 |
| Förutbetalda medlemsavgifter | 12 200 | 7 400 |
| | | |
| Summa eget kapital och skulder | 86 725 | 70 212 |



Shiba-No-Kai



Verksamhetsberättelse för år 2017

Styrelsen har bestått av:

Ordförande:

Annika Larsson

Vice ordförande:

Ulrika Lindgren

Sekreterare:

Susanne Larsson

Kassör:

Christina Tynell

Övriga ordinarie ledamöter:

Madeleine Lundell

Astrid Wall

Annette Wilén

Ulrika Lindgren

Suppleanter:

Inger Persson

Madeleine Nilsson

Revisorer:

Charlotta Mellin

Charlotte Skinnar

Revisorsuppleanter:

Mats-Ola Lindblom

Lars Bäckström

Valberedning:

Annika Mårtensson, sammankallande

Maria Svernhage

Helene Skilström

Övriga funktionärer:

Webmaster: Hans Hagström

Avelsrådskommitté:

Lotta Arborelius, sammankallande

Charlotta Mellin

Helena Löfvendal

Madeleine Lundell, Styrelsens kontaktperson

Utställningskommitté

Susanne Larsson sammankallande

Ulrika Lindgren

Medlemstidningen Shiban:

Redaktör; Lotta Arborelius

Redaktion; Annika Mårtensson

Helena Löfvendahl, Annette Wilén

Annika Larsson

Styrelsen har under verksamhetsåret haft tolv protokollförda sammanträden.

Medlemmar:

Antal medlemmar per den sista december 2017 var 240 stycken fördelat på:

Fullbetalande svenska medlemmar 218

Fullbetalande utländska medlemmar 0

Familjemedlemmar 18

Hedersmedlemmar 2

Gratismedlemmar (SKK, SSUK) 2

Aktiviteter

Tävlingar

Shibaspecialen

Shibaspecialen hölls den 27 maj i Malmö på First Camp, Sibbarp. Domare var Marianne Baden (Danmark), 37 anmälda shibor.

Valpklass 4-6 månader tikar

- 1.HP BIR-valp 4-6 mån, Chonix Yuriko
2. HP Alinas´s Alina Af Danmark
3. Noven´s Looks Like An Angel
4. Chonix Yachi

Valpklass 6-9 månader hanar

- 1.HP, BIM-valp 6-9 mån, Noven's Zennoo No

Valpklass 6-9 månader tikar

- 1.HP, BIS-Valp, BIR-valp 6-9 mån, Noven's Blooming Beauty
- 2.HP, Noven´s Zuri Akoya No
3. Noven´s Breaking News
4. Noven´s Zahara No

Juniorklass hanar

Inga anmälda

Unghundsklass hanar

- 1.VG, Asais Muneaki
- 2.VG, Asais Masaki

Öppenklass hanar

- 1.EX, CK, Cert, BH-4, Chonix Nozomu

Championklass hanar

1. EX, CK, BIS, BIR, BH-1 DK UCH, NL CH, SE UCH, Toyo No Kuroichi Go Hikino Kourakus
2. EX, CK, BH-2 DK UCH, SE UCH, Noven's Kochi Kami Waza
- 3.EX, CK, DK UCH, NORDJV-15, SE UCH, Noven´s Irai No Kami Wasa
4. EX, DK UCH, RLD N, SE UCH, Parnassos Masaru

Veteranklass hanar

- 1.EX, CK,BIM-veteran, BH-3, SE UCH, DK UCH, Chonix Chiyuu-Aito
2. EX, CK,SE UCH, Noven´s La Kai
3. EX, C.I.B, NORD UCH, LV CH, RLD N, Kazakoshi No Kuronishiki Go Yokohama Atsumi
- 4 EX, DK VV-16, NORD VV-16, Nattfjärilen Chikako

Juniorklass tikar

- 1.EX, CK, Noven´s Ai Suru Shiisa
- 2.EX, Chonix Utai
- 2.VG, Chonix Utai

Unghundsklass tikar

- 1.EX, CK, Cert, BIM, BT-1, Chonix Tomiju
- 2.EX, CK, R-Cert, BT-4, Chonix Taura
- 3.EX, Noven´s O´chii Asahi

Öppenklass tikar

1.EX, CK, Mara-Shibas Amari Asayake

Championklass tikar

1.EX, CK, BT-2, SE UCH, FI UCH, C.I.B, LV CH, RLD N, Explorer's Eifukume

2.EX, SE UCH, Noven's Toyama

3.EX, SE UCH, Parnassos Q-Toya

Veteranklass tikar

1.EX, CK, BIS-veteran, BT-3, SE UCH Chonix Cho-Nixa

2.EX, CK, , C.I.B., NO V-09, NORD UCH, NORD V-08, NORD VV-15, SE V-09 Noven's Takara

3.EX, CK, Lucky Dragon's Maemi

Uppfödargrupp

1.HP, Kennel Novén

2.HP, Kennel Chonix

BIS, BIR, BH-1 DK UCH, NL CH, SE UCH, Toyo No Kuroichi Go Hikino Kourakus

Maskulin hane, ärligt huvud och uttryck, välansatta o burna öron, vackra mörka ögon, bra längd i nosparti, bra kropp och lårbredd, rör sig effektivt och korrekt, flott urajiru för färgen, korr päls och färg, härligt temp, välvisad, bra hals och överlinje, välansatt svans

BIM, Chonix Tomiju

Feminin, väldigt harmonisk, härligt huvud och uttryck, fina mörka ögon, fin hals och överlinje, välansatt svans, välkroppad och välvinklad, bra lårbredd, fina tassar, rör sig bra och effektivt, bra pälskvalitet. Bästa Ungdom

BIR –Valp 4-6 mån, Chonix Yuriko

Väldigt harmonisk och välproportionerlig tik, fem. huvud o uttryck, välplac. öron, fina mörka ögon, korr. bett, fin hals o överlinje, god kropp, passande vinklar, rör sig effektivt, välansatt svans, fin päls för åldern, mycket välvisad. BIR-valp 4-6

BIS-valp, BIR-valp 6-9 mån Noven's Blooming Beauty

8 mån, feminin harmonisk tik, bra skalle, välplac. öron, fina mörka ögon, korr. bett, fin hals o överlinje, välplac. svans, fina tassar o mörka klor, rör sig korrekt, välvisad. BIR-valp 6-9, BIS-valp!

BIM –Valp 6-9 , Noven's Zennoo No

6,5 mån, maskulin hane som absolut inte får bli tyngre, välskuret huvud med fina öron o vackra ögon, korrekt bett, tillräcklig hals, bra överlinje, välansatt stramt upprullad svans, kunde önska honom lite högre på benen, fina tassar, härligt pigmenterad m mörka klor, flott päls för åldern, vacker färg.

BIS-Veteran, BIR-Veteran, SE UCH Chonix Cho-Nixa

Feminin, 11 år, fortfarande välgående, härligt huvud o uttryck, välburna o placerade öron, vackra ögon, välansatt och burens svans, välkroppad, passande vinklar, aningen flata tassar, god pälskvalitet men i fällning, fin färg för åldern, mkt välbevarad tik som visar sig flott. Bästa Veteran

BIM-Veteran, SE UCH, DK UCH, Chonix Chiyuu-Aito

Maskulin, 11 år, harmonisk och välbyggd, huvud m fina proportioner, välformade mörka ögon, fin hals o överlinje, välansatt svans, päls i fällning, rör sig korrekt och effektivt, visar sig flott, passande kropp och vinklar

BIS-Uppfödare Kennel Noven's

En väldig homogen grupp, 4 kombinationer 2-11 år, maskulina hanar o feminina tikar, uppfödaren förmått hålla typen, alla välgående m supertemperament, korr päls, fin färg, grattis till uppf! Bästa Grupp

Övriga tävlingar

Vi har kontinuerligt under året redovisat resultat från utställningar och övriga tävlingar, hämtade från SKK, på vår hemsida och Facebook-sida.

Utifrån dessa resultat har vi upprättat två olika tio-i-topp listor över årets bästa utställningsshiba och årets bästa utställningsveteraner.

Vi har därefter utsett:

Årets utställningsshiba 2017 : SE UCH, DK UCH,NORD JV-15 Novéns Irai No Kami Waza

Uppfödare och ägare: Elisabeth Novén Bäckström, Vellinge

Årets utställningsveteran 2017: NORD UCH, HR CH, LU C, NL UCH, PL UCH, SL CH Mara-Shimas

Ichi Kana Yuushi Ägare: Elisabeth Novén Bäckström, Vellinge

Årets Allroundshiba: Explorer´s Eifukume "Doris"

Uppfödare: Birgit Hillersby Huddinge, Ägare: Ofelia Olsson

Årets Lydnadsshiba: Flying Ninja´s Kirin

Uppfödare: Lena Nilsson, Jönköping Ägare: Madeleine Jagebrant

Tävlingsansvariga: Annette Wilén, Ulrika Lindgren

Inspirationspriset

2018 års Inspirationspris tilldelas Rickard Blomkvist med Amigo.

Lokalavdelningarna - aktiviteter

Under 2017 anordnade våra lokalavdelningar och andra initiativtagare en hel del natursköna promenader aktiviteter för både ägare och hundar!

APRIL

Under årsmötet i Bunkeflostrand den 22 april hölls en föreläsning av Charlotta Mellin, uppfödare och domare på shiba, om bl.a. raskompendiet för vår ras.

Av lokalavdelning Stockholm hölls det även en shibapromenad i Björkhagen med fika. Det var även ett utmärkt tillfälle för shibaintresserade att prata om rasen med mattar och hussar.

MAJ

Under shibaspecialen som var i maj i Malmö höll Ofelia Olsson i en rolig "skattjakt" för våra hundar under lunchpausen, den blev riktigt lyckad!

Det hölls en härligt vårig shibapromenad på Ön, ca 1 mil öster om Halmstad.

JULI

I juli var det dags för en träff i Nyköping med promenad, medhavd fika för både två och fyrbenta och lek i rastgården för de som ville.

AUGUSTI

Lokalavdelning Syd hade i början av augusti en härlig hundträff i Malmö på Kulladal hos Annika Mårtensson med både stammisar och nya shibaintresserade. Det bjöds på olika aktiviteter.

OKTOBER

Elisabeth Novén på avdelning Syd hade öppet hus den 15 okt då det kom 83 pers. Hon berättade och visade rasen samt visade rallylydnad och hade en foderspecialist på plats.

NOVEMBER

I november inbjöd SSUK till en hundägarkonferens i Sollentuna där en veterinär från Väsby veterinärklinik föreläste om första hjälpen för hund.

Det hölls även en höstig träff i Göteborg vid fina Sisjön med promenad och fika i naturskönt område!

Flera uppfödare har träffar/aktiviteter och informerar om rasklubben och nyttan av att vara medlem. Styrelsens kontaktperson försöker ha kontinuerlig kontakt med lokalavdelningarna för att hålla både styrelse och lokalavdelningar uppdaterade på vilka aktiviteter som sker.

Avelsrådsrapport för år 2017

POPULATION

2017 registrerades 45 kullar med totalt 139 valpar samt 12 importter.

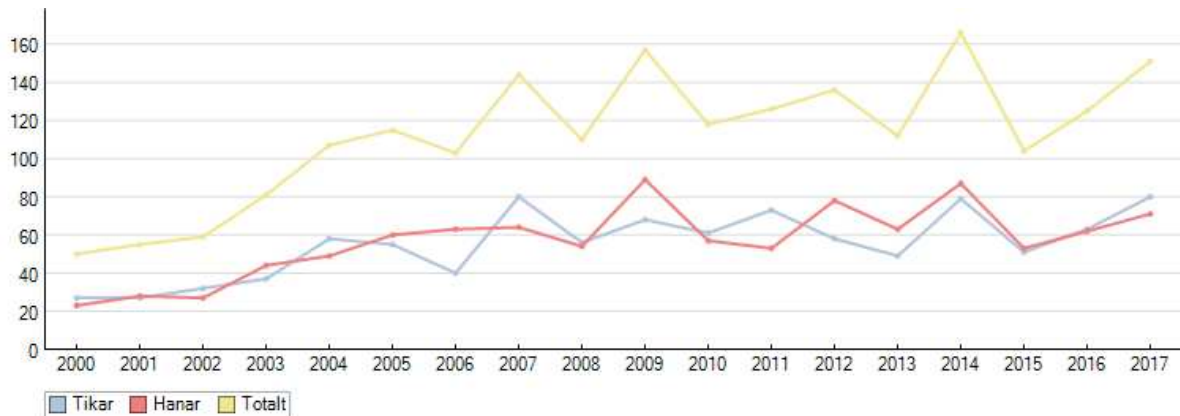

Aktiva uppfödare

Det finns totalt 48 kennelnamn som har haft minst en kull shiba sedan 1990. Av dem kan ca 25 stycken anses som aktiva.

Inavel

Inavelsgraden för 2017 hamnade på 1,3 % vilket är under det maximala värdet på 2,5 %. Enskilda parningar ska helst inte ha högre inavelsgrad än 6,25 % och alla kullar födda 2017 ligger under detta värde.



Avelshundsanvändning

Ingen hane bör bli far till mer än 5 % av födda valpar under en femårsperiod. Under den senaste femårsperioden är det en hanhund som hamnar över det målet. Det är SE16323/2013, 5,6 % med 10 kullar/34 valpar.

Avelsstruktur barnbarn

Antalet barnbarn kan uppgå till 10% av antalet födda valpar under en fem-årsperiod vilket blir ca 66 barnbarn. Räkna vi bort tidiga avelsdjur födda år 2000 eller tidigare då avelsmaterialet var

litet så kan vi idag säga att det är sex shibor som ligger över gränsen, den med flest har 85 svenskfödda barnbarn, övriga fem runt 70.

Kullstorlek

Snittstorleken under 2016 var 3,2 valpar per kull. Snittet för de senaste 10 åren är 3,1.

Ålder på avelsdjur

Ingen tik har fått sin första kull före 18 månaders ålder. Det är dock tre tikar som fått sin första valpkull vid 19-24 månaders ålder. Vi vill påminna om vårt mål i RAS: - **Att inget avelsdjur, tik eller hane, går i avel före 18 månaders ålder samt att en tik bör vara minst 22 månader vid första parningen.**

HÄLSA

Höftledsdysplasi

Det ser ut som om det är väldigt svårt att vända trenden med ökande HD i rasen. Fram till år 2005 låg andelen HD-hundar under 10 %. Nu är vi i år uppe i 23%. Nästan var fjärde shiba i Sverige är alltså drabbad av HD och det är inte acceptabelt! Vi har ett åtgärdsprogram i RAS som tyvärr inte alltid efterlevs. Även 2017 var det några uppfödare som valt att avla på hundar med C och till och med D-höfter.

Men resultaten kan inte helt förklaras av dessa fåtal kullar. Det stora flertalet kullar är efter friröntgade föräldrar. En förklaring som kommit fram är att den nya digitala röntgentekniken ger skarpare bilder som är lättare att avläsa. Med de äldre mer suddiga bilderna valde man att hellre fria än fälla när det var osäkert. En annan förklaring är att aveln till stor del baseras på importörer som många gånger är från Japan eller som har japanska hundar i närmsta led. Hundarna röntgas inte i Japan och vi kan se att det är en stor del av våra japanska importörer som har HD, uppskattningsvis hälften av den och ofta också grava fel. Även om just dessa individer inte går i avel pekar det på att frekvensen av HD är stor i den japanska populationen, samma population som ofta finns på nära håll även i våra svenska stamtavlor.

Om andelen HD i den svenska populationen fortsätter att stiga hamnar vi snart i en situation där vi måste använda C-hundar i större utsträckning för att inte avelsbasen ska bli lidande.

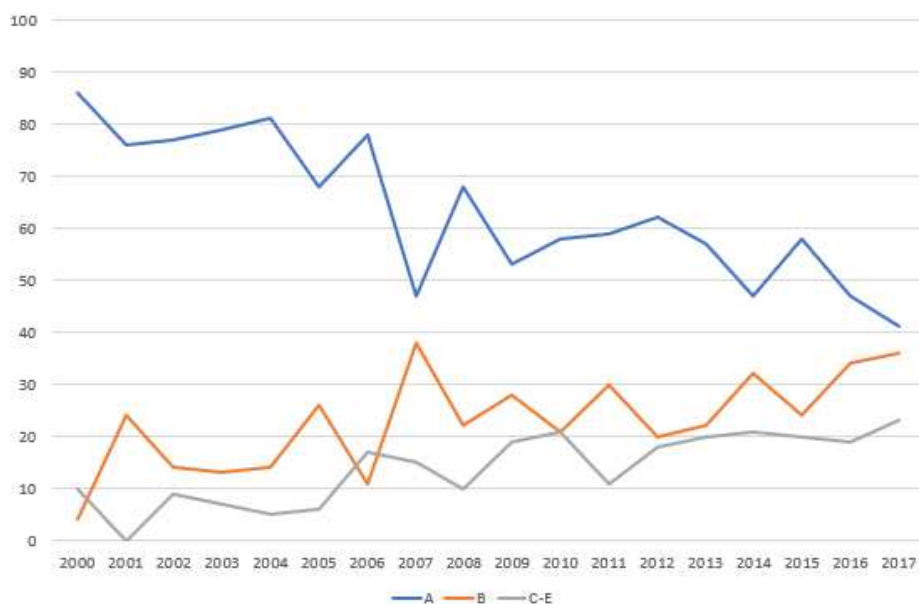

Så här står det i RAS:

- Att enbart friröntgade hundar bör gå i avel.
- Att hundar med B-höfter i första hand paras med hundar med A-höfter.
- Att en hund med C-höfter i undantagsfall kan användas begränsat i avel om den har många positiva fördelar när det gäller övrig hälsa, mentalitet och exteriör samt bidrar med nytt blod. I dessa fall ska den enbart paras med en partner med A-höfter.
- Att en hund med D eller sämre gradering aldrig ska gå i avel.

Övriga hälsundersökningar

Det är fortfarande få hundar som låter registrera patella resultat. Endast 4 resultat finns för 2017, alla ua. Det gör att statistiken inte blir helt tillförlitlig. För den senaste 5-årsperioden är 34 hundar undersökta och 12% har anmärkning, 6% grad 1 och lika många grad 2.

Det är även fyra hundar som har ögonlysts under 2017, alla ua.

Under 2017 röntgades armbågarna (ED) på 11 individer. Två av dem hade grad 1. Andelen ED under den sista fem-årsperioden är 8%, alla med grad 1.

MENTALITET

Mentalbeskrivning

Endast en shiba har genomgått MH under 2017 men däremot har fyra genomfört BPH under 2017.

Under den senaste fem-årsperioden har 11 shibor genomfört MH. 16 shibor har gjort BPH och alla utom en har ett godkänt genomförande.

Charlotta Mellin, Lotta Arborelius & Helena Löfvendahl
Avelsråd

Övrigt

Tidningen Shiban

Klubbens tidning har utkommit med 4 nummer under verksamhetsåret 2017.

Medlemsvärvning

Utskick med ett informationsblad om klubben har skickats ut till nyblivna shibaägare som inte redan är medlemmar.

Rasrevideringen

Under 2017 kom FCI med en revidering av rasstandarden. Efter granskning av SNK med vissa påpekanden antogs den reviderade rasstandard för shiba.

Hemsidan

Arbetet med hemsidan har inte fortskridit i den omfattning som vi hade förutsatt oss. Dock har löpande uppdateringar skett.

Shibaprylar

Vi har inte tagit fram några nya prylar under året – dock hade vi i begränsad upplaga muggar och glas till försäljning under shibaspecialen.

Samarbetet inom styrelsen har skett i en positiv och lösningsfokuserad anda.

Styrelsen för Shiba-No-Kai 2017

Annika Larsson
Ordförande

Ulrika Lindgren
Vice ordförande

Susanne Larsson
Sekreterare

Madeleine Lundell
Ledamot

Astrid Wall
Ledamot

Annette Wilen
Ledamot

Christina Tynell
Ledamot, Kassör

Inger Persson
Suppleant

Madeleine Nilsson
Suppleant



Shiba-No-Kai:s Verksamhetsplan för 2018

- Då rasstandarderna för shiba är reviderade fortgår arbetet av RAS.
- Fortsatt satsning på våra lokalavdelningar där vi kommer att jobba för att shibaägare i olika delar av landet lättare skall kunna träffas och ordna olika aktiviteter.
- Fortsatt arbete för att öka delaktigheten inom klubben och göra medlemmar runt om i landet involverade i klubbens arbete.
- 2018 års Shibaspecial anordnas av styrelsen i samarbete med ÖKK.
Hålls i Norrköping 3 juni, domare Anne-Chatherine Edoff
- Tidningen Shiban ges ut med fyra nummer under året.
- Fortsatt tävlan om årets Allroundshiba, årets Lydnadsshiba, årets Utställningsshiba, samt årets Utställningsveteran .
- Fortsatt utdelning av inspirationspriset för att uppmärksamma shibor som med sina ägare gör gott för rasen.
- Arbeta aktivt för att fler shibaägare blir medlemmar i Shiba-No-Kai.
- Hälsoenkät utsändas första halvan av 2018 och resultat kommer redovisas.
- Påbörja planering av domarkonferens 2020.